

# Jahresbericht 2017

Holzbauschweiz Sektion Bern

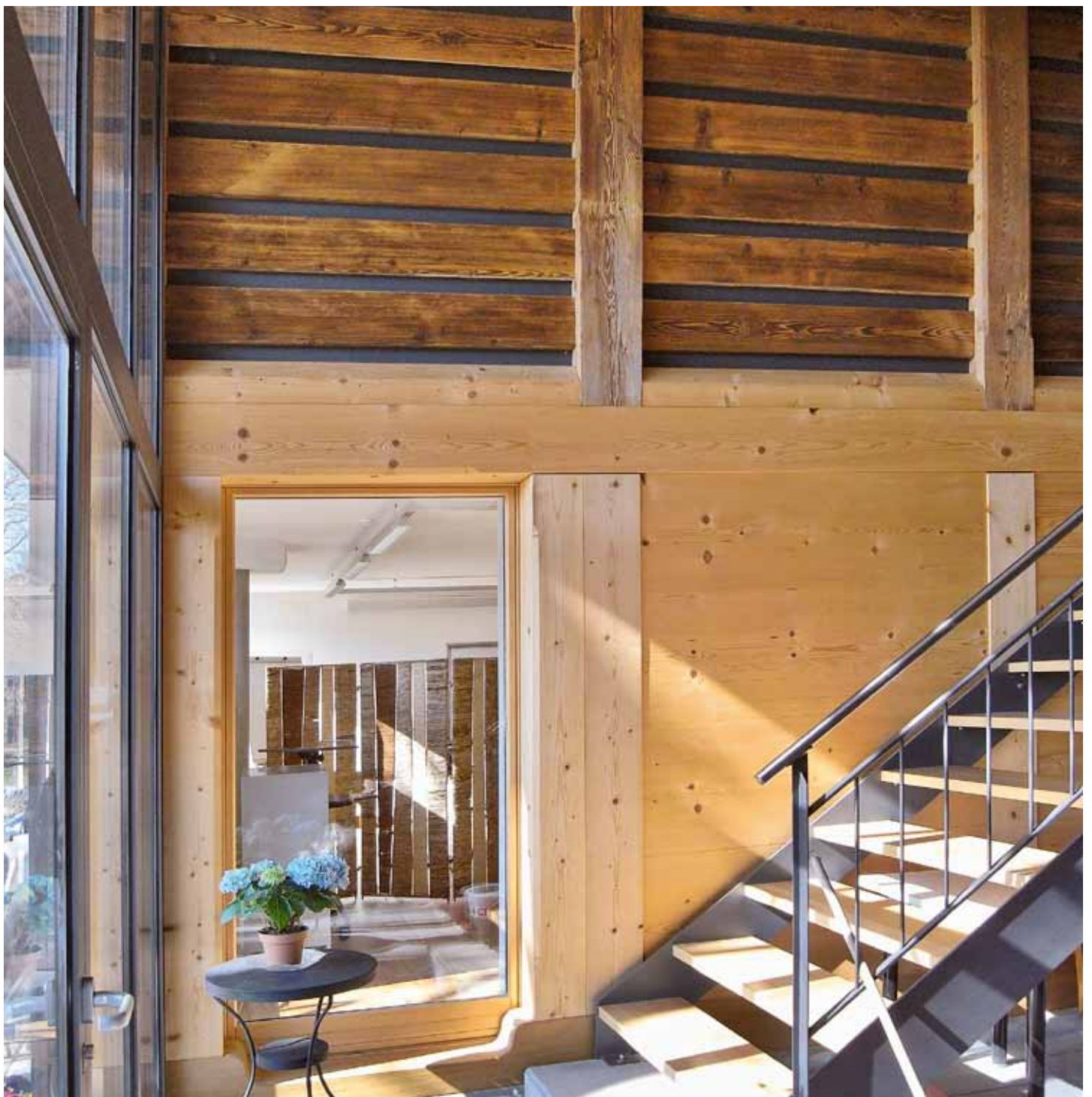

# Editorial

Haudenschild Peter

Präsident

## LIEBE MITGLIEDER

Die vierjährige Lehre und das neue Bildungszentrum sind beinahe schon zum Alltag geworden und es herrscht in Lyss ein geregelter Tagesbetrieb. Die Jahre der Ungewissheit wohin, wie und wer gehören der Vergangenheit an. Und doch können wir uns nicht einfach zurücklehnen, denn es gilt nun zu beantworten, ob die jetzige Situation eine Übergangslösung darstellt, oder ob wir uns längerfristig an die Räumlichkeiten in Lyss binden wollen.

Diese Frage hat den Vorstand und die Geschäftsstelle am Ende des Jahres stark beschäftigt. Wir haben uns entschieden diese Diskussion auf Stufe der Basis zu führen, denn beide Optionen bieten Vor- und Nachteile.

Dank dem ausserordentlichen Beitrag konnten wir Anschaffungen tätigen und Rückstellungen bilden. Würden wir längerfristig in Lyss bleiben haben wir uns vorgenommen, die Fassade neu zu gestalten um dem Bildungszentrum ein «hölziges» Gesicht zu geben. Mit den momentanen Einnahmen ist es uns möglich den Betrieb zu gewährleisten.

Würden wir am Plan festhalten ein eigenes Zentrum zu bauen, müssten wir uns jetzt schon um Eigenkapital bemühen und die Belastung müssten wir erhöhen.

Es wird sehr spannend werden die Vor- und Nachteile zu diskutieren und ich freue mich auf eure Meinung, wie wir uns künftig ausrichten sollen.

Auf Ende Februar 2017 hat uns Spychiger Margot verlassen, sie ist verdankender Weise eingesprungen und hat zusammen mit Andreas Andermatt auf der Geschäftsstelle eine tolle Arbeit geleistet. Anlässlich der letzten Hauptversammlung haben wir Margot verabschiedet und die tolle Arbeit, die sie geleistet hat, verdankt. In diesem Zusammenhang durften wir auch Keiser Rolf begrüßen, welcher die Nachfolge von Margot angetreten hat.

Das Jahr 2017 stand stark im Fokus vom Schweizer Holz und den Fördermassnahmen um vermehrt Holz im öffentlichen Bau zu etablieren. Zum einen begleiteten wir die Kampagne «Woodvetia» und die Tage des Schweizer Holz. Hierbei haben diverse Firmen aus unserer Sektion mitgewirkt und auf eindruckliche Weise gezeigt, was für eine grosse Wertschöpfungskette hinter der Verwendung von Schweizer Holz steht.

Auch politisch waren wir tätig und haben uns dafür eingesetzt, dass die Aktion «Wald und Holz», welche wir Ihnen schon öfters vorgestellt haben, auf eine neue Basis gestellt werden kann. Neu konnten wir den Kanton stärker einbinden und haben im Rahmen der neuen Regionalpolitik Fördergelder anzapfen können. Diese stehen der ganzen Holzertschöpfungskette für verstärkte Aktionen zur Verfügung.

Im Namen des gesamten Vorstands möchte ich mich für Ihr gewährtes Vertrauen, Ihren Einsatz zu Gunsten der Verbandsarbeit und für die Aus- und Weiterbildung unseres Berufspersonals bedanken.

Einen grossen Dank auch den Vorstandskollegen sowie allen Mitarbeitenden des Bildungszentrums und der Geschäftsstelle in Lyss.

# Inhalt

## RESSORT PRÄSIDIUM

Vorstand Holzbau Schweiz Sektion Bern	4
Verbandsanlässe 2017	5

## GESCHÄFTSSTELLE

Geschäftsbericht	6
Organigramm	8
Mitarbeitende der Geschäftsstelle und Instruktoren-Team	9

## RESSORT FINANZEN

Kommentar und Ausblick	10
Bilanz 2017	11
Erfolgsrechnung 2017 und Budget 2018	12

## RESSORT BILDUNG

Kurskommission	14
Entwicklung Lehrverhältnisse	16
Qualifikationsverfahren	17

## RESSORT TECHNIK UNTERNEHMERFRAGEN / DIENSTLEISTUNGEN

Lohn- und Spesenanpassungen 2017	18
Regieansätze und Kostengrundlagen 2017	18
Mitgliederbestand und Mitgliedermutationen 2017	20

## MITGLIEDERVERZEICHNIS 22

## Vorstand

### PRÄSIDENT

**Haudenschild Peter**  
Präsidium und Ressort Personal  
Haudenschild AG, Niederbipp



### VIZEPRÄSIDENT

**Schmid Theo**  
Ressort Bildung, Bereich BAM  
QV und Umsetzung 4-jährige Grundbildung  
Holzbau Partner AG, Stettlen



### VORSTANDSMITGLIED

**Hirschi Jürg**  
Ressort Bildung  
Zimmerei Hirschi AG, Trub



### VORSTANDSMITGLIED

**Langenegger Michael**  
Ressort Bildung und Ressort Projekte  
Zimmerei Kühni AG, Ramsei



### VORSTANDSMITGLIED

**Spychiger Heinz**  
Ressort Finanzen  
Feldmann & Co. AG, Lyss



### VORSTANDSMITGLIED

**Schulthess Thomas**  
Ressort Technik und Mitgliederdienst;  
Ressort Infrastruktur  
Schulthess Holzbau AG, Melchnau



### VERTRETER VON HOLZBAU SCHWEIZ

**Beer Heinz**  
Beer Holzbau AG, Ostermundigen



### GESCHÄFTSFÜHRER

**Andermatt Andreas**  
holzbau schweiz sektion bern



## Verbandsanlässe 2017

### GENERALVERSAMMLUNG VOM 6. APRIL 2017 IM RÖMERHOF, BÜHL

64 Personen nahmen an der ordentlichen Generalversammlung von Holzbau Schweiz Sektion Bern im Römerhof in Bühl statt.

#### Wahlen und Ehrungen:

Langenegger Michael wurde als Ersatz für Kühni Hans in den Vorstand gewählt.

Als neue Revisoren wurden Moser Reto und Remund Matthias einstimmig gewählt.

Geehrt als Meister wurden: Hänni Tristan und Kappeler David.

Folgende Poliere wurden ebenfalls geehrt: Aeschlimann Philipp und Däppen Joel.

Als Vorarbeiter geehrt wurden: Fankhauser Reto, Lehnherr Philipp, Ramseier Peter, Schmidli Michael, Ursprung Carlo, Weibel Daniel, Zimmermann Sven und Gerber Thomas.

Für seine langjährigen Tätigkeiten in den verschiedensten Verbänden und nach Erreichung der erforderlichen Punktezahl in der Chargenliste wird Kühni Hans als Ehrenmitglied vorgeschlagen. Dieser Vorschlag wird einstimmig angenommen.

#### Genehmigte Anträge:

- Protokoll der ordentlichen Generalversammlung vom 23. März 2016 im Restaurant Altes Tramdepot, Bern
- Jahresbericht Präsident 2016
- Jahresrechnung 2016
- Mitgliederbeiträge 2017
- Budget 2017

### Weiter wurde an der Generalversammlung über folgende Themen informiert:

- Jahresbericht der Geschäftsstelle 2016
- Mitteilungen von Holzbau Schweiz

Der Vortrag «Woodvetia» der Referentin Thalmann Claire-Lise Suter wurde von den Anwesenden mit Aufmerksamkeit verfolgt.

Im Anschluss waren die Teilnehmenden zum Nachtessen und gemütlichen Ausklang eingeladen.

### SEELÄNDER SOMMERHÖCK VOM 15. JUNI 2017

Der fünfte Seeländer Sommerhöck fand im Restaurant Sonne in Scheunenberg statt. Die Mitglieder der ehemaligen Sektion Biel-Seeland fanden sich dort ein zu einem gemütlichen Nachtessen und zur Kontaktpflege.

### SEKTIONSAUSFLUG VOM 1. UND 2. SEPTEMBER 2017 AN DIE GENERALVERSAMMLUNG VON HOLZBAU SCHWEIZ IN APPENZEL

Die 111. Generalversammlung und der anschliessende Sektionsausflug fanden in Appenzell statt.

Im Anschluss an die verschiedenen interessanten Referate lud Holzbau Schweiz zum Bankett in der Aula Gringel ein.

Am Samstag hatten die Teilnehmenden die Möglichkeit, an einer spannenden Führung durch das Appenzeller Volkskundemuseum teilzunehmen.

### MITGLIEDERVERSAMMLUNG VOM 16. NOVEMBER 2017 BEI HOLZBAU BEER AG IN OSTER- MUNDIGEN

In den Räumlichkeiten von Holzbau Beer AG in Ostermundigen konnte der Vizepräsident Schmid Theo die Teilnehmenden begrüssen.

Nach dem Grusswort von Beer Heinz folgte der Vortrag von Frau IngoId Boner Barbara, SUVA, zum Thema «Zusammenarbeit zwischen Holzbau Schweiz und der SUVA, die Prämienstruktur im Holzbau, die Prävention und deren Massnahmen».

Auch Wälchli Michael hielt ein interessantes Referat zu seiner Diplomarbeit «Ein Holzbau KMU im Gesamtleistungswettbewerb».

Anschliessend wurden die Anwesenden über zukünftige Veranstaltungsorte und News von Hozbau Schweiz orientiert.

Nach der Versammlung konnten die Teilnehmenden an einem Rundgang durch den Neubau der Firma Beer Holzbau AG teilnehmen.

Zum Abschluss servierte das Team von Barbaras Kochtöpfli ein Apéro Riche, und man konnte sich in gemütlicher Runde austauschen.

# Geschäftsbericht

Andermatt Andreas  
Geschäftsführer

## BILDUNGSZENTRUM

Das Bildungszentrum stand im 2017 im Fokus des Fertigeinrichtens und des Erarbeitens der letzten üK's. Das Bild und der Rahmen sind erstellt und nun wird das Werk ins rechte Licht gerückt. Im 2018 werden wir sowohl bei den Kursen, bei den internen Abläufen, als auch bei der Einrichtung die Feinabstimmungen vornehmen.

Mit unserem Vermieter haben wir ein sehr gutes Vertrauensverhältnis aufgebaut, so dass wir auch heiklere Themen wie die Nebenkostenabrechnung auf einer sehr guten Ebene bereinigen konnten. Damit haben wir auch den notwendigen Spielraum, um unsere Arbeit ohne Hindernisse zu bewältigen.

Dieses Jahr wurden auch die Garantearbeiten an unserer Spahn-Absauganlage ausgeführt, so dass diese auch ihren vollumfänglichen Zweck erfüllt.

Der Herbst wurde ein wenig hektisch; denn mit der Durchführung des LP-Bildungsanlasses und der EM-Vorausscheidung im Frühjahr 2018 haben wir uns in diesem Zusammenhang entschieden, gleichzeitig einen Tag der offenen Tür und die offizielle Eröffnung durchzuführen.

Da das Thema Fassadengestaltung inkl. Beschriftung Bildungszentrum auch noch offen ist, setzten wir uns zum Ziel, die Fassade zum Tag der offenen Tür fertigzustellen.

Aus diesem Grund mussten wir bis Mitte Dezember 2017 die Baubewilligung einreichen. Ohne die grosse Unterstützung der Gemeinde Lyss und den Unterschriften der Nachbarn wäre die Bewilligung erst anfangs März 2018 eingetroffen.

Wir können nicht nur eine optische Verkleidung ausführen. Der Kanton schreibt bei Fassadenveränderungen zwingend entsprechend energetische Sanierungen vor. Mit all den Mehrkosten hat der Vorstand entschieden, dass wir die Fassadengestaltung inkl. Mietvertragsverlängerung an der GV 2018 in Burgdorf vorstellen werden. Somit werden wir ohne Fassadenverkleidung, aber mit vielen inneren Werten, die verschiedenen Anlässe anfangs März 2018 durchführen.

## MITARBEITER

Erst bei einem Stellenwechsel und dem Einarbeiten der neuen Person sieht man, was für Arbeiten anfallen und im normalen Alltag zu erledigen sind.

Nochmals herzlich Dank an Spychiger Margot.

Keiser Rolf hat sich gut eingearbeitet, lernt weiter und unterstützt mich in vielen Bereichen.

Mit den drei Teambesprechungen pro Jahr und dem gleichbleibenden Team hat jede Mitarbeiterin, jeder Mitarbeiter seinen passenden Platz gefunden. Wir sind nun ein eingespieltes Team. Dass das so ist, hat

sich beim Jahresabschlussessen im OG des Musterhauses gezeigt. Insgesamt vierzehn Personen aus allen Sparten (Kursleitung, Springer, Reinigungspersonal und von der Geschäftsstelle), liessen beim Fondue, bei guten Gesprächen und lustigen Sprüchen zusammen das Jahr ausklingen.

## MITGLIEDER

Mit der fertiggestellten Homepage haben wir nun auch im Internet ein Gesicht erhalten und können uns dort präsentieren und so unsere Mitglieder und Lernenden optimal informieren.

Der Vorschlag, dass wir zukünftig die Generalversammlung, die Mitgliederversammlung und die QV-Feier abwechselnd in unserem Sektionsgebiet verteilen und nahe bei den Mitgliedern durchführen, stösst auf positives Echo.

Im vergangenen Jahr durfte ich an diversen offiziellen Anlässen die Sektion Bern vertreten und konnte dadurch verschiedentlich Kontakte aufnehmen. Diese wertvollen Begegnungen werde ich zu Gunsten unserer Sektion pflegen und ausbauen.

Mein Dank für die gute Zusammenarbeit, richtet sich an den Vorstand, an die Kurskommission, an die Mitarbeiterinnen und Mitarbeiter und an die stets interessierten Mitglieder.



# Geschäftsstelle hssb und Bildungszentrum Lyss

## ORGANIGRAMM 2017

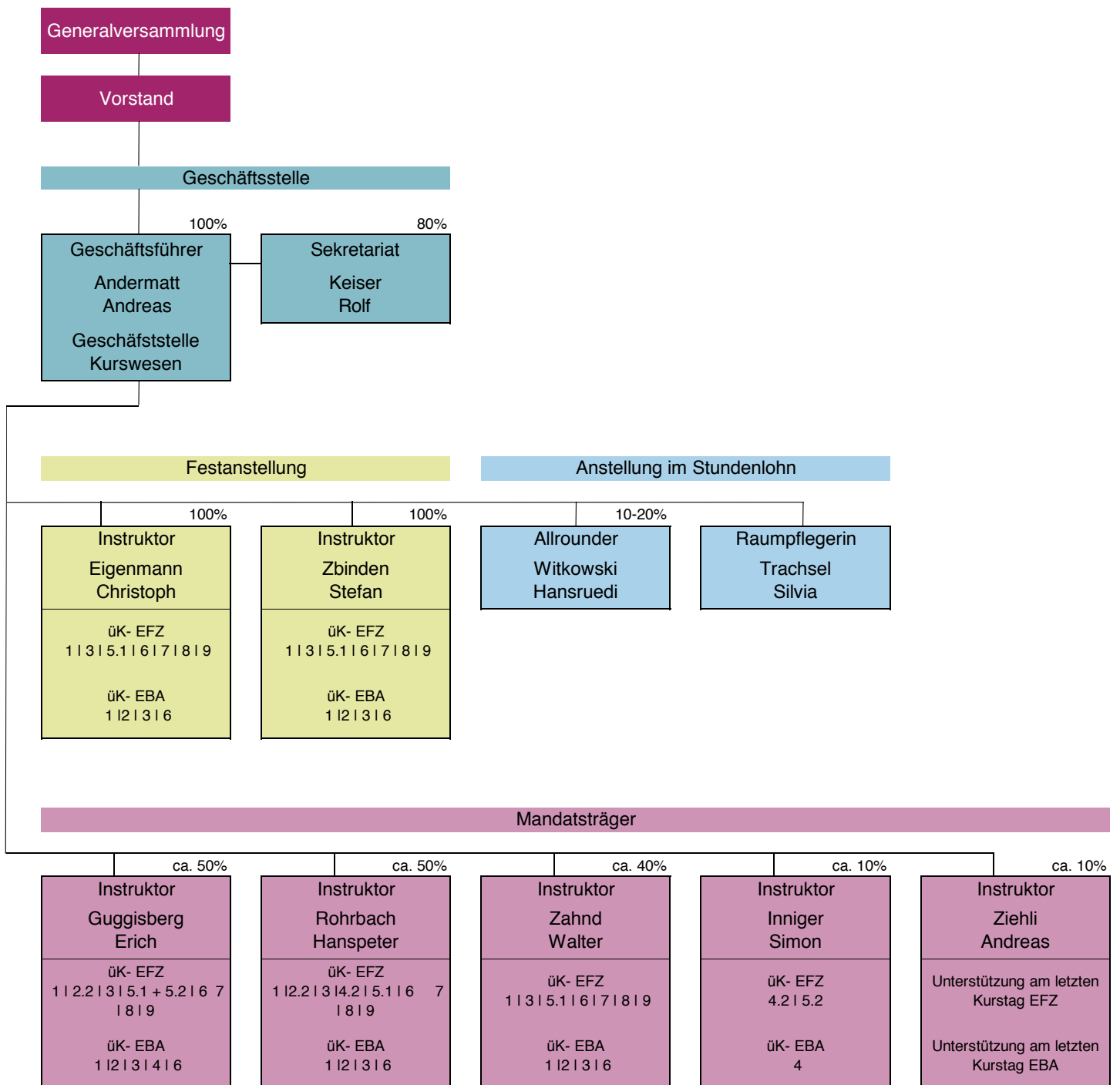



## Mitarbeitende Geschäftsstelle

**Andermatt Andreas**  
Geschäftsführer



**Keiser Rolf**  
Sekretariat



## Das Instruktoren-Team 2017

**Eigenmann Christoph**  
Instruktor



**Zbinden Stefan**  
Instruktor



**Guggisberg Erich**  
Instruktor



**Rohrbach Hanspeter**  
Instruktor



**Zahnd Walter**  
Instruktor



**Ziehli Andreas**  
Instruktor



**Inniger Simon**  
Instruktor



# Ressort Finanzen

Spychiger Heinz  
Ressortleiter

## KOMMENTAR ZUR BILANZ

### Aktiven

Das Umlaufvermögen ist im Wesentlichen durch den Eingang der Subventionen im Januar 2017 für das 2. Semester 2016 und der Teilzahlung für das Jahr 2017 um CHF 262'000 gestiegen. Mit der Investition in drei neue Maschinen hat das Anlagevermögen um CHF 55'000 zugenommen.

### Passiven

Durch den späten Rechnungseingang verschiedener Kreditoren fallen die Verbindlichkeiten per Ende Jahr um CHF 240'000 höher aus. Die langfristigen Rückstellungen wurden um CHF 76'000 erhöht.

Das Verbandsvermögen beträgt per 31.12.2017 CHF 220'884.27.

Durch den Bau des Musterhauses und wegen der Anschaffung der drei neuen Maschinen für die üK's hat sich die Liquidität gegenüber dem Vorjahr nicht wesentlich verbessert.

## KOMMENTAR ZUR ERFOLGSRECHNUNG

Die Erfolgsrechnung schliesst mit einem Gewinn von CHF 2'749.48 ab. Innerhalb der einzelnen Budgetposten kam es zu markanten Abweichungen.

### Ertrag

Der Betriebsertrag liegt im Bereich des Vorjahres und ist um CHF 63'000 besser als budgetiert. Die Abweichungen entstanden vor allem in den Bereichen Mitgliederbeiträge, Ausbildungsbeiträge und Subventionen Kursbetrieb.

### Aufwand

Der Aufwand Bildungswesen ist um CHF 23'000 höher als budgetiert. Der Personalaufwand ist mit CHF 15'000 tiefer und die Entschädigungen für die Instruktorinnen und Instruktoren CHF 33'000 höher als budgetiert. Der sonstige Betriebsaufwand ist um CHF 84'000 höher als budgetiert. Die Abweichungen entstanden im Bildungswesen beim Materialaufwand üK, U+R Maschinen und Geräte sowie der Kurskosten Dritter. Im sonstigen Betriebsaufwand wurden Rückstellungen im Betrag von CHF 76'000 für die laufenden Projekte vorgenommen. Die ordentlichen Abschreibungen der Neuanschaffungen 2016/2017 wurden auf 10 Jahre festgelegt und betragen CHF 20'000/Jahr. Da das Musterhaus keinen realen Verkaufswert aufweist, wurde diese Anschaffung mit CHF 74'000 sofort abgeschrieben.

### Einmaliger Sonderbeitrag

Als einmaliger, zweckgebundener Sonderbeitrag der SPBH für den Bereich Schulung und Arbeitssicherheit wurde uns ein Betrag von CHF 148'854.65 überwiesen.

## KOMMENTAR ZUM BUDGET 2018

Durch den kontinuierlichen Aufbau der üK-Infrastruktur im Bildungszentrum Lyss, sollten die fixen Kosten in Zukunft bekannt sein und die Budgetierung erleichtert werden. Die zum Zeitpunkt der Budgetierung noch fehlenden Lohnsummen für Verrechnung der Mitgliederbeiträge, sowie das Fehlen der genauen Lehrlingszahlen für die Berechnung der Erträge, als auch die variablen Kosten lassen weiterhin bloss Annahmen zu.

### Ausblick

Ohne wesentliche Veränderung der Ausgangslage kann der Betrieb mit den bestehenden Ansätzen der Mitgliederbeiträge und Subventionen knapp finanziert werden.

# Bilanz 2017

	2015 CHF		2016 CHF		2017 CHF
Liquide Mittel	198'434		178'228		509'633
Forderungen und transitorische Aktiven	556'773		219'191		150'198
Finanzanlagen	90'001		90'005		90'008
Inventar	100'001		132'001		187'701
<b>Total Aktiven</b>	<b>945'209</b>	-	<b>619'424</b>	-	<b>937'540</b>
Kreditoren	120'687		155'362		287'336
Kurzfristige Verbindlichkeiten			85'808		78'870
Transitorische Passiven	430'178		14'120		128'450
Rückstellungen	111'000		146'000		222'000
Eigenkapital 1.1.	313'065	283'344		218'135	
Gewinn	-29'721	-65'210		2'749	
Eigenkapital 31.12.	283'344		218'135		220'884
<b>Total Passiven</b>	<b>945'209</b>	-	<b>619'424</b>	-	<b>937'540</b>
<b>Inventar</b>					
Inventar zum Wiederbeschaffungswert					1'231'130
Abgeschrieben per 31.12.2017					1'043'429
Buchwert					187'701



# Erfolgsrechnung 2017

	ER 2015	ER 2016 nach Revision	Budget 2017	ER 2017 nach Revision	Budget 2018
<b>Betriebsertrag</b>					
Mitgliederbeiträge ordentlich	716'609.15	755'418.28	750'000.00	780'734.21	760'000.00
Gastmitglieder	16'000.00	18'000.00	18'000.00	18'000.00	18'000.00
Sponsorenbeiträge	k.A.	0.00	0.00	600.00	0.00
Ausbildungsbeitrag Dritte	162'160.00	441'790.26	445'000.00	402'998.16	420'000.00
Subventionen Kursbetrieb	246'300.00	275'890.00	275'000.00	322'640.00	325'000.00
Ausbildungsbeitrag Sponsoren	7'500.00	7'500.00	7'500.00	7'500.00	7'500.00
Einnahmen Prüfungsgelder	102'777.70	0.00	0.00	0.00	0.00
Materialverkauf an Lehrlinge	21'960.00	24'559.58	25'000.00	33'029.66	25'000.00
Beiträge an Arbeitssicherheit	91'120.00	0.00	0.00	0.00	0.00
Einnahmen Verpflegung ÜK	38'626.85	90'153.85	90'000.00	98'087.61	100'000.00
Mieterträge Dritte	2'900.00	79'645.66	20'000.00	25'880.41	67'000.00
ÜE Bildungswesen	49'313.00	1'409.15	1'000.00	1'378.70	1'000.00
Ertrag Weiterbildung	7'780.00	0.00	0.00	138.90	500.00
Debitorenverluste	0.00	1'176.60	0.00	3'703.65	0.00
<b>Total Betriebsertrag</b>	<b>1'463'046.70</b>	<b>1'695'543.38</b>	<b>1'631'500.00</b>	<b>1'694'691.30</b>	<b>1'724'000.00</b>
<b>Aufwand Bildungswesen</b>					
Materialaufwand ÜK	37'772.80	57'093.30	65'000.00	44'732.34	56'000.00
Materialaufwand LAP	56'923.30	0.00	0.00	170.40	500.00
U+R Maschinen und Geräte	64'795.75	15'974.18	20'000.00	38'365.03	25'000.00
Aufl. Rückstellungen U+R Maschinen und Geräte	-59'000.00	0.00	0.00	0.00	0.00
Verbrauchsmaterial Lehrhallen	4'455.15	4'570.95	5'000.00	10'836.40	10'000.00
Deponie und Entsorgung	0.00	4'186.55	5'000.00	914.10	1'000.00
Material zum Wiederverkauf	2'146.40	4'954.80	4'000.00	5'566.65	5'000.00
Kurskosten Dritte	89'350.00	250'102.00	230'000.00	251'820.00	250'000.00
Kursadmin. + Lehrmittel	25'146.60	20'110.90	20'000.00	24'195.35	25'000.00
Verpflegung ÜK	37'007.40	93'828.30	95'000.00	89'487.15	90'000.00
U+R Maschinen und Geräte vDT	0.00	0.00	15'000.00	16'217.35	5'000.00
<b>Total Aufwand Bildungswesen</b>	<b>258'597.40</b>	<b>450'820.98</b>	<b>459'000.00</b>	<b>482'304.77</b>	<b>467'500.00</b>
Bruttogewinn 1	1'204'449.30	1'244'722.40	1'172'500.00	1'212'386.53	1'256'500.00
<b>Personal- und Mandatsaufwand</b>					
Personalaufwand	93'679.45	350'435.45	505'645.00	487'689.50	494'200.00
Mandatsaufwand	688'237.05	431'767.00	230'000.00	263'055.43	250'000.00
<b>Total Personal- und Mandatsaufwand</b>	<b>781'916.50</b>	<b>782'202.45</b>	<b>735'645.00</b>	<b>750'744.93</b>	<b>744'200.00</b>
Bruttogewinn 2	422'532.80	462'519.95	436'855.00	461'641.60	512'300.00

	ER 2015	ER 2016 nach Revision	Budget 2017	ER 2017 nach Revision	Budget 2018
<b>Sonstiger Betriebsaufwand</b>					
Mieten	251'699.15	281'042.70	285'000.00	289'743.18	280'000.00
Umbau/Einrichtung BZ	55'884.70	103'783.45	10'000.00	71'325.30	3'000.00
Neubau ÜK Zentrum	0.00	0.00	0.00	11'000.00	0.00
Sachvers., Abgaben, Gebühren, Bewilligungen	2'017.60	2'798.85	3'400.00	3'061.55	3'200.00
Büro- und Verwaltung	31'057.50	20'926.15	20'000.00	22'020.25	22'500.00
Informatik	8'635.70	38'780.10	20'000.00	24'040.74	24'000.00
Tag der offenen Tür	0.00	0.00	0.00	0.00	35'000.00
Expertenentschädigung	20'157.50	26'065.00	6'000.00	5'173.80	21'000.00
Werbung und Spesen	80'861.80	82'948.61	77'500.00	75'476.50	90'700.00
übriger Betriebsaufwand	18'178.60	10'736.50	11'000.00	15'038.85	15'500.00
<b>Total Sonstiger Betriebsaufwand</b>	<b>468'492.55</b>	<b>567'081.36</b>	<b>432'900.00</b>	<b>516'880.17</b>	<b>494'900.00</b>
Betriebsergebnis 1 (vor Finanzerfolg)	-45'959.75	-104'561.41	3'955.00	-55'238.57	17'400.00
<b>Finanzerfolg</b>					
Finanzerfolg	5'854.56	3'590.20	3'600.00	3'445.45	3'390.00
<b>Total Finanzerfolg</b>	<b>5'854.56</b>	<b>3'590.20</b>	<b>3'600.00</b>	<b>3'445.45</b>	<b>3'390.00</b>
Betriebsergebnis 2 (vor Abschreibungen)	-40'105.19	-100'971.21	7'555.00	-51'793.12	20'790.00
<b>Abschreibungen</b>					
Abschreibungen	0.00	0.00	5'000.00	94'242.30	20'000.00
<b>Total Abschreibungen</b>	<b>0.00</b>	<b>0.00</b>	<b>5'000.00</b>	<b>94'242.30</b>	<b>20'000.00</b>
Betriebsergebnis 3 (vor Nebenerfolg/Steuern)	-40'105.19	-100'971.21	2'555.00	-146'035.42	790.00
<b>Ausserordentlicher und betriebsfremder Erfolg, Steuern</b>					
Ausserordentlicher Betriebserfolg	17'042.60	36'678.15	0.00	148'854.65	0.00
Steuern	-1'818.50	-916.50	0.00	-69.75	-100.00
<b>Total ausserordentlicher und betriebsfremder Erfolg, Steuern</b>	<b>15'224.10</b>	<b>35'761.65</b>	<b>0.00</b>	<b>148'784.90</b>	<b>-100.00</b>
<b>Unternehmenserfolg</b>	<b>-24'881.09</b>	<b>-65'209.56</b>	<b>2'555.00</b>	<b>2'749.48</b>	<b>690.00</b>

# Ressort Bildung

Hirschi Jürg  
Ressortleiter

Schmid Theo  
Vizepräsident

## Kurskommission

Dieses Jahr konnten wir in der Kurskommission mit unserem neuen Vorstandsmitglied, Langenegger Michael, den vakanten Sitz des Vizepräsidiums neu besetzen.

### DIE KUKO SETZT SICH WIE FOLGT ZUSAMMEN

#### Mit Stimmrecht:

Hirschi Jürg	Präsident
Langenegger Michael	Vizepräsident
Blaser Peter	Berufsbildner ohne Verbandsfunktion
Burkhalter Christian	Berufsfachschule BZ Emme
Küffer Samuel	Chefexperte EFZ
Moser Ueli	Berufsbildner ohne Verbandsfunktion
Eigenmann Christoph	Kurs-Instruktor BZ Lyss

#### Ohne Stimmrecht:

Andermatt Andreas	Geschäftsführer hssb
Kiener Markus	Chefexperte EBA
Nessenson Jakob	Weiterbildung Holzbau
Reusser Kathrin	MBA

Die Sitzung der erweiterten KUKO (mit sämtlichen Fachlehrpersonen EFZ/EBA und üK-Instruktorinnen und -Instruktoren) fand am 4. März, die Sitzung der KUKO am 19. September 2017 statt.

Die Sitzungen KUKO und erweiterte KUKO sind sehr zielführend und bringen immer wieder neue Erkenntnisse zur Verbesserung der üK und der Zusammenarbeit der Berufsfachschulen.

Am Samstag, den 18. November 2017 fand für die Fachlehrer und üK-Instruktorinnen und -Instruktoren eine interessante Weiterbildung über die Arbeitssicherheit statt. Aus dem üK-Zentrum Frutigen, konnten wir Chef-Instruktor Lauber Peter begrüßen.

Von Montag, 29. Mai bis Donnerstag, 1. Juni 2017 wurden am BZ Lyss die praktischen Arbeiten Holzbearbeiter/Holzbearbeiterin EBA, sowie die schriftliche Prüfung und das Fachgespräch für die reguläre Lehre 15/17 durchgeführt.

Von den 18 angetretenen Kandidaten, davon war 1 Kandidat nur für die Berufskundeprüfung aufgeboden worden, haben 17 bestanden.

Von Dienstag, 6. bis Donnerstag, 8. August 2017 wurden am BZ Lyss die praktischen Arbeiten und die mündlichen Berufskundeprüfungen für die Repetentinnen und Repetenten der QV16 durchgeführt.

Die schriftlichen Fächer wie Berufskunde, Fachrechnen und Fachzeichnen sind an den jeweiligen Standorten der Berufsschulen abgehalten worden.

Von den 14 angetretenen Kandidaten, davon waren 2 Kandidaten zum ersten Mal an der Prüfung dabei, haben 11 bestanden.

Die QV-Feier 2017 in Bolligen fand mit 150 Personen in einem familiären Rahmen statt. Die Chefexperten und die Berufsfachlehrpersonen wurden wie immer miteinbezogen. Neu war das Willkommensportal, welches die Kursleitung für die zukünftigen QV-Feiern erstellt hat.

Im Namen des gesamten Vorstandes danke ich allen Beteiligten des QV17 für ihre sehr gute Arbeit, besonders unseren Chefexperten Küffer Samuel EFZ und Kiener Markus EBA.

### Folgende üK wurden 2017 zum ersten Mal in unserem Bildungszentrum durchgeführt:

- EFZ üK8: Austragen, Anreissen, Aufrichten
- EFZ üK9: Montage von vorgefertigten Bauteilen

Die aktuelle Kurseinteilung, die 2-Jahresplanung für Holzbearbeiter/Holzbearbeiterin EBA und die 4-Jahresplanung für Zimmermann/Zimmerin EFZ ist als PDF auf unserer Homepage unter der Rubrik Aus-/Weiterbildung/üK zu finden.

Im Namen des gesamten Vorstandes danke ich allen Beteiligten für ihre geleistete Arbeit in unserem Kurszentrum.

## RESSORT BILDUNG BAM

Bereits zum sechsten Mal präsentierte sich unsere Sektion zusammen mit der Sektion Berner Oberland an der Berner Ausbildungsmesse BAM.

Der Anlass ist und bleibt der grösste und wichtigste Anlass um den Schulabgängern im Kanton Bern die Ausbildungen und Karrieremöglichkeiten im Holzbau auf attraktive und informative Art und Weise vorzustellen.

Über 90% der Jugendlichen erwerben einen Abschluss auf Sekundarstufe II. Dazu gehören nebst der beruflichen Grundbildung auch die gymnasialen Maturitätsschulen und die Fachmittelschulen.

Die «Konkurrenz» bei der «Nachwuchs-Akquisition» ist gross und stark, umso wichtiger ist das konstante und motivierte Engagement der Kolleginnen und Kollegen, die mit Fachpersonal und Lernenden den Ausstellungsstand jeweils kompetent betreuen. Dieser Einsatz wird von allen Holzbaubetrieben, die auf Fachkräftenachwuchs angewiesen sind, bestens verdankt!

Wegen der Berufsmeisterschaften Swiss Skills vom 12. bis 16. September wird die BAM im etwas kleineren Rahmen und erst im November durchgeführt. Holzbau Schweiz Sektion Bern wird aber an beiden Anlässen präsent sein.

Die nächste BAM 2018 findet vom 8. bis 12. November 2018 in den Hallen von BERNEXPO statt.

## RESSORT BILDUNG LAF

Durch die Einführung der 4-jährigen Lehre, wurde im 2017 keine ordentliche EFZ-Prüfung durchgeführt. Die EFZ-Repetenten und die EBA-Absolventen wurden aber geprüft und anschliessend gefeiert.

Die Lehrabschlussfeier konnte am 30. Juni 2017 im Reberhaus in Bolligen, im kleineren, aber nicht weniger feierlichen Rahmen, durchgeführt werden.



## Entwicklung Lehrverhältnisse Zimmermann / Zimmerin EFZ

### Anzahl Lernende Zimmermann / Zimmerin EFZ pro Ausbildungsgang

Lehrzeit	Lehrbeginn	Wechsel in EBA	Lehre abgebrochen	Zunahme durch Verlängerung	Weggang durch Verlängerung	Repetenten QV	Total per 31.12.2017
2017 - 2021	95		-3				92
2016 - 2020	102	-6	-8				88
2015 - 2019	110	-6	-5				99
2014 - 2018**	111	-8	-18				91
2016 - 2017*	-					15	15
2013 - 2016	114	-2	-3	2			111
2012 - 2015	107	-5	-1		-1	8	108

\* Repetenten von QV 16    \*\* Beginn 4-jährige Ausbildung

### Anzahl Lernende Zimmermann / Zimmerin EFZ Ausbildungsgang verkürzte Ausbildungszeit

Lehrzeit	Lehrbeginn	Wechsel in EBA	Lehre abgebrochen	Zunahme durch Verlängerung	Weggang durch Verlängerung	Repetenten QV	Total per 31.12.2017
2017 - 2020	15						15
2016 - 2019	12		-3	1			10
2015 - 2018*	13				-1		12
2014 - 2016	20		-3				17
2016 - 2017	20		-3				17
2013 - 2016	21		-1				20
2012 - 2015	18		-4			8	22

\*Beginn verkürzte 3-jährige Ausbildung

## Entwicklung Lehrverhältnisse Holzbearbeiter / Holzbearbeiterin EBA

### Anzahl Lernende Holzbearbeiter / Holzbearbeiterin EBA pro Ausbildungsgang

Lehrzeit	Lehrbeginn	Wechsel in EFZ	Lehre abgebrochen	Total per 31.12.2017	Informativ		
					Werk & Bau	Industrie	Repetenten QV
2017-2019	8			8	7	1	
2016-2018	6	8	-2	12	12		
2015-2017	14	7	-1	20	17	4	1
2014-2016	7	3	-1	9	9		
2013-2015	10	5		15	12	3	1
2012-2014	11	7	-3	15	15		



# Qualifikationsverfahren 2017

## Zimmermann / Zimmerin EFZ

Lehrhalle	BZ Lyss 2017**	BZ Lyss 2016	hsb 2015	hsb 2014
Angemeldete Kandidaten EFZ *	14	141	129	106
Angetretene Kandidaten EFZ	14	141	129	106
Prüfung nicht angetreten	0	0	0	0
Nachprüfung wegen Krankheit etc.	0	1	0	3
Prüfung bestanden *	11	127	109	91
Prüfung nicht bestanden	3	13	20	12
Mit Auszeichnung	0	5	8	9
<b>Erfolgsquote</b>	<b>78.6%</b>	<b>90.1%</b>	<b>84.5%</b>	<b>85.8%</b>

\* davon aus Kt. FR, \*\* Repetenten QV16 der 3-jährigen Lehre

## Holzbearbeiter / Holzbearbeiterin EBA

Fachrichtung: Werk & Bau und Industrie

Lehrhalle	BZ Lyss 2017	BZ Lyss 2016	hsb 2015	hsb 2014
Angemeldete Kandidaten EBA *	22	9	13	16
Angetretene Kandidaten EBA	22	9	13	16
Prüfung nicht angetreten	0	0	0	0
Nachprüfung wegen Krankheit etc.	0	0	0	1
Prüfung bestanden *	20	8	13	14
Prüfung nicht bestanden	2	1	0	1
Mit Auszeichnung	5	0	1	2
<b>Erfolgsquote</b>	<b>90.9%</b>	<b>88.9%</b>	<b>100.0%</b>	<b>87.5%</b>

\* davon aus Kt. FR



# Ressort Technik

## Unternehmerfragen / Dienstleistungen

Schulthess Thomas  
Ressortleiter

### LOHNANPASSUNGEN 2017

Im Jahr 2017 wurden keine generellen Lohnanpassungen vorgenommen. Gemäss den Verhandlungen zwischen den Sozialpartnerinnen und -partnern verbleiben die Basislöhne auf dem Stand GAV Holzbau 2014. Auf Empfehlung von Holzbau Schweiz wurde der Mindestlohn um 0.5 % angehoben.

### ANPASSUNGEN REGIEANSÄTZE UND KOSTEN- GRUNDLAGEN 2017

Die Kostengrundlagen wurden auf den 1. Januar 2017 angepasst und nahmen Bezug auf folgende Änderungen:

- Der Prämiensatz bei AHV/IV/EO blieb unverändert.
- Der maximal versicherter UVG-Lohn pro Jahr von CHF 148'200.- blieb unverändert.
- Der Prämiensatz beim NBU-Abzug wurde von 2.04% auf 2.14% erhöht.
- Für 2017 werden 8 Feier- und Ruhetage, sowie 5 bezahlte Arbeitstage für die berufliche Aus- und Weiterbildung berücksichtigt.

Die neuen Kostengrundlagen wurden den Mitgliedern per E-Mail im Januar 2017 zugestellt.

### PRAXISINFORMATION ZUR BESTEUERUNG VON PHOTO- VOLTAIKANLAGEN

Das bernische Verwaltungsgericht hat in zwei Urteilen vom April 2017 entschieden, dass Photovoltaikanlagen, die als sogenannte Aufdach-Anlagen konstruiert sind, nicht als Bestandteil der Liegenschaft gelten. Konsequenterweise müssen Aufdach-Anlagen künftig als bewegliches Vermögen besteuert werden. Eine Berücksichtigung als Bestandteil der Liegenschaft im Rahmen der amtlichen Bewertung wäre somit nicht mehr zulässig. Für die Veranlagung würden sich folgende Konsequenzen ergeben:

- Bei den betroffenen Personen würden voraussichtlich höhere Vermögenssteuern resultieren. Bewegliches Vermögen ist zum Verkehrswert zu bewerten, während Liegenschaften mit dem amtlichen Wert tiefer bewertet werden.
- Gewichtigere Nachteile würden möglicherweise bei der Einkommenssteuer resultieren, da die vom Steuergesetz vorgesehenen Abzüge für Liegenschaftsunterhalt nicht mehr möglich wären. Insbesondere der gesetzliche Abzug für Kosten von Energiesparmassnahmen bei Liegenschaften fände wohl keine Anwendung mehr.

Die Steuerverwaltung ist mit dem Urteil nicht einverstanden und hat dieses beim Bundesgericht angefochten. Bis zum Urteil des Bundesgerichts wird die Steuerverwaltung Investitionskosten bei Aufdach-Anlagen weiterhin bei der Bemessung

des steuerbaren Einkommens zum Abzug zulassen und entsprechende Anlagen zum Zweck der Vermögensbesteuerung als Teil der Liegenschaft mit dem amtlichen Wert bewerten.

Sollte das Bundesgericht zum Ergebnis kommen, dass Aufdach-Anlagen nicht amtlich bewertet werden dürfen, würden dies ab dem laufenden Steuerjahr angepasst. Die weiteren Steuerfolgen (Bewertung im Vermögen, Zulässigkeit von Abzügen) müssten zum gegebenen Zeitpunkt vertieft geprüft werden.



# Mitgliederbestand und MitgliederMutationen 2017

## MITGLIEDERBESTAND AM 1. JANUAR 2017

110	ordentliche Mitglieder
10	Gastmitglieder
13	Ehrenmitglieder
32	Freimitglieder

## Austritte im Jahr 2017 ORDENTLICHE MITGLIEDER

Pauli Holzbau AG, 3132 Riggisberg	31.12.2017
Strehler Holzbau, 3054 Schüpfen	31.12.2017

## EHRENMITGLIEDER

Zürcher Eduard, 3073 Gümligen	verstorben am 18.04.2016
-------------------------------	--------------------------

## FREIMITGLIEDER

Andres Jakob, 3512 Walkringen	verstorben am 14.11.2017
Hofstetter Kurt, 3173 Oberwangen b. Bern	verstorben am 26.11.2017
Lüthi Walter, 3110 Münsingen	verstorben am 19.01.2017

## Eintritte im Jahr 2017 ORDENTLICHE MITGLIEDER

Beyeler Holzbau GmbH, 3427 Utzenstof	01.01.2017
Patrick Schlatter Holz, 2543 Lengnau	01.01.2017
Scheidegger AG, 4938 Rohrbachgraben	01.01.2017

## EHRENMITGLIEDER

Kühni Hans, 3435 Ramsei	01.01.2017
-------------------------	------------

## MITGLIEDERBESTAND PER 31. DEZEMBER 2017

111	ordentliche Mitglieder
10	Gastmitglieder
13	Ehrenmitglieder
29	Freimitglieder



# Mitgliederverzeichnis

## ORDENTLICHE MITGLIEDER

Amstutz Zimmerei GmbH	3512 Walkringen	Hossmann Holzbau & Architektur AG	3123 Belp
Baumann + Schneider Holzbau AG	3053 Münchenbuchsee	Iseli und Trachsel AG	3455 Grünen
Baumberger Bau AG	3425 Koppigen	Jampen Söhne AG	3662 Seftigen
Beer Holzbau AG	3072 Ostermundigen	Janitsch Holzbau AG	3423 Ersigen
Berger Holzbau GmbH	3156 Riffenmatt	K. Helfer Holzbau AG	3225 Müntschemier
Beyeler Holzbau GmbH	3427 Utzenstorf	Kaiser Holzbau GmbH	3122 Kehrsatz
Bigler + Cie. AG	3004 Bern	Kappeler Ernst Holzbau AG	3232 Ins
Blaser GmbH Zimmerei + Schreinerei	3538 Röthenbach i. E.	Koch Holzbau AG	4704 Niederbipp
Brenzikofer Holzbau AG	3114 Wichtrach	Kohler Seeland AG	2565 Jens
Brouwer Holzbau GmbH	2553 Safnern	Krall Holzbau GmbH	3454 Sumiswald
Bruderer-Nikles AG	2555 Brügg BE	Kühni AG	3435 Ramsei
Burkhard Holzbau Roggwil GmbH	4914 Roggwil BE	Küpfer Holzbau AG	3126 Kaufdorf
CasaNova Gilomen Holzbau AG	3427 Utzenstorf	Lädrach Holzbau AG	3510 Konolfingen
Christen Holzbau AG	3067 Boll	Lanz AG	4917 Melchnau
Daniel Nydegger GmbH	3150 Schwarzenburg	Leibundgut & Schenk AG	3672 Oberdiessbach
E. Thomi AG	3272 Walperswil	Linder AG Holzbau-Sägerei	3673 Linden
Enz Holzbau GmbH	4950 Huttwil	Markus Käser, Holzbau	3462 Weier im Emmental
Feldmann & Co. AG, Holzbau, Lyss	3250 Lyss	Mathias Wüthrich GmbH	3284 Fräschels
Fritz Gygli	4952 Eriswil	Messerli Holzbau AG	3033 Wohlen b. Bern
Fritz Lüthi Holzbau GmbH	3472 Wynigen	Mosimann Holzbau AG	3173 Oberwangen b. Bern
Gehri Holzbau AG	3234 Vinelz	Patrick Schlatter Holz	2543 Lengnau
GLB Emmental	3543 Emmenmatt	P+H Parquet + Holzbau AG Bern	3000 Bern 5
GLB Niederscherli	3145 Niederscherli	Peter Beck AG	3362 Niederönz
GLB Oberaargau	4900 Langenthal	PROBST HOLZBAU AG	3432 Lützelflüh-Goldbach
GLB Seeland	3250 Lyss	Ramseier Fassaden- und Holzbau AG	3020 Bern
Gerber Holzbau Bern AG	3019 Bern	Ramseier Holzbau AG	3550 Langnau i. E.
Gfeller + Friedli Holzbau AG	3400 Burgdorf	Remund Holzbau AG	3150 Schwarzenburg
Grütter Block- und Holzbau GmbH	3365 Grasswil	Reto Gerber Holzbau	3114 Wichtrach
GZ Holzbau AG	3422 Rüdtiligen	Rikli AG	3374 Wangenried
H. Stebler AG	3283 Kallnach	Roth & Fenk Holzbau AG	2554 Meinisberg
Habegger Bau AG	2500 Biel/Bienne 6	Röthlisberger Zimmerei AG	3533 Bowil
Hässig Holzbau AG	2563 Ipsach	Ryf Holzbau AG Rümli	3128 Rümli
Haudenschild AG Niederbipp	4704 Niederbipp	Schärli Holzbau AG	3374 Wangenried
Hector Egger Holzbau AG	4901 Langenthal	Scheidegger AG	4938 Rohrbachgraben
Hermann Zürcher AG	3072 Ostermundigen	Schertenleib Holzbau GmbH	3472 Wynigen
Herrmann Holzbau GmbH	3077 Enggistein	Scheurer Holzbau AG	3250 Lyss
Herzog Bau und Holzbau AG	3001 Bern	Schibler + Haldi AG	3202 Frauenkappelen
Hirsbrunner Holzbau AG	3537 Eggwil	Schulthess Holzbau AG	4917 Melchnau
Holzbau Friederich AG	3503 Gysenstein	Schwab AG Innenausbau Trennwände	3027 Bern
Holzbau Hügli AG	3045 Meikirch	Schwarz Holzbau	3096 Oberbalm
Holzbau Hummel & Rikli	3380 Wangen an der Aare	Seiler & Co. AG Madiswil	4934 Madiswil
Holzbau Mäusli GmbH	3303 Jegenstorf	Sidler Holzbau AG	2542 Pieterlen
Holzbau Partner AG	3066 Stettlen	Sieber Holzbau AG Utzigen	3068 Utzigen
Holzbau Wüthrich	3326 Krauchthal	Staub Holzbau GmbH	4913 Bannwil
Holzbau Zbinden AG	3035 Frieswil	Stettler Zimmerei GmbH	3132 Riggisberg
Holzbauwerk AG Ittigen	3063 Ittigen	Stuber & Cie AG	3054 Schüpfen
Holzbauwerk AG Mühleberg	3203 Mühleberg	Trachsel Th. Holzbau GmbH	3434 Landiswil
HONYMO Holzbau AG	3150 Schwarzenburg	Urban Holzbau GmbH	3628 Uttigen
HORIBE AG	3532 Zäziwil	U. Schweizer Holzbau GmbH	3415 Schafhausen i. E.
Hosner Holzbau GmbH	3373 Röthenbach	Walter Hertig AG	3543 Emmenmatt

Walter Lüthi Holzbau AG	3110 Münsingen
Wälti Holzbau AG	3534 Signau
Willy Marti Holzbau AG	3283 Kallnach
Wirz Holzbau AG	3018 Bern
Zaugg AG Rohrbach	4938 Rohrbach
Zbinden Holzbau	3154 Rüscheegg Heubach
Zimmerei Hirschi AG	3556 Trub
Zimmerei Markus Walther	3065 Bolligen
Zimmerei Ziehli AG	3268 Lobsigen
Zulliger Schreinerei + Holzbau AG	4934 Madiswil
Zürcher Holzbau Bern AG	3006 Bern

## GASTMITGLIEDER

HG COMMERCIALE	3018 Bern
HG COMMERCIALE	2501 Biel/Bienne
HG COMMERCIALE	3360 Herzogenbuchsee
Jörg Holz AG	3414 Oberburg
Otto Lädach AG Worb (OLWO)	3076 Worb
Roth Burgdorf AG	3400 Burgdorf
SABAG AG	2504 Biel/Bienne
Saint-Gobain Isover SA	1522 Lucens
SIGA Cover SA	6017 Ruswil
Velux Schweiz AG	4632 Trimbach

## EHRENMITGLIEDER

Häfeli Fritz	3054 Schüpfen
Hässig Stephan	2536 Ipsach
Haudenschild Otto	4704 Niederbipp
Könitzer Peter	3076 Worb
Kühni Hans	3435 Ramsei
Ramseyer Edgar	3006 Bern
Röthlisberger Alfred	3533 Bowil
Sigrist Max	3852 Ringgenberg
Stebler Hans-Jürg	3283 Kallnach
Trachsel Erich	3455 Grünen
Zbinden Emil	3145 Niederscherli
Ziehli Hans	3268 Lobsigen
Zürcher Werner	3053 Münchenbuchsee

## FREIMITGLIEDER

Andres Hans-Rudolf	3512 Walkringen
Baumberger Jürg	3425 Koppigen
Bickel-Salzman Fritz	3556 Trub
Bratschi Walter	2553 Safnern
Burkhard Rudolf	4914 Roggwil BE
Dubs Fred	3067 Boll
Gfeller Ulrich	3400 Burgdorf
Herzog Markus	3005 Bern
Hirsbrunner Gottfried	3536 Aeschau
Hügli Andreas	3422 Kirchberg BE
Kaufmann Peter	3110 Münsingen
Kopp Kurt	2572 Mörigen
Küpfer Hansruedi	3126 Kaufdorf
Lauener Ernst	4933 Rüttschelen
Lehner Peter	2552 Lamboing
Lüdi Max	2552 Orpund
Lüthi Ernst	2543 Lengnau BE
Moser Anton	3425 Willadingen
Münger Urs	3043 Uetligen
Schlegel Roland	3400 Burgdorf
Schmid Hans	3152 Mamishaus
Schulthess Andreas	4917 Melchnau
Steffen Ulrich	3427 Utzenstorf
Tanner Kurt	3414 Oberburg
Wälti Albrecht	3534 Signau
Zaugg Fritz	4900 Langenthal
Zaugg Ueli	4500 Solothurn
Zingg Paul	4900 Langenthal
Zwahlen Otto	3176 Neuenegg

# holzbauschweiz



Sektion Bern

Bernstrasse 32  
3250 Lyss  
Tel. +41 (0)32 588 20 15  
Fax +41 (0)32 588 20 19  
info@hssb.ch  
[www.holzbau-schweiz.ch/bern](http://www.holzbau-schweiz.ch/bern)

**Herausgeber** Holzbau Schweiz Sektion Bern  
**Verantwortung** Andermatt Andreas  
**Redaktion** Keiser Rolf  
**Titelbild** ©Trachsel Th. Holzbau GmbH  
**Gestaltung, Layout und Druck** Schneider AG, Bern  
**Erschienen** März 2018